

L'INSTALLATION N' EST PAS CONFORME

Date(s) du contrôle: 20/11/2024 13:45 14:13 **Date d'émission du rapport:** 21/11/2024
Rapport N°: 0707-241120-04

Identification de l'organisme agréé et de l'agent-visiteur:

Nom: Normec BTV

Adresse: Roderveldlaan 2, 2600 Berchem

T: 083 21 35 27 E: namur-btv@normecgroup.com Numéro d'entreprise: 0406.486.616

L'agent-visiteur: numéro 0707

Identification des tiers:

Client: GREGOIRE MARC

Adresse: RUE DU PACHY 2 C, 5580 ROCHEFORT

Nom propriétaire, exploitant ou gestionnaire: CULOT DOMINIQUE

Adresse: RUE DES VANNETTES 20, 6840 NEUFCHATEAU

Responsable des travaux: Inconnu

Adresse: ,

Numéro de TVA:

Identification de l'installation électrique:

Nom: CULOT DOMINIQUE

Adresse: RUE DES VANNETTES 20, 6840 NEUFCHATEAU, WARMIFONTAINE

Code EAN:

Numéro compteur: 40315572

Cabine haute tension privée: Non

Type d'installation: unité d'habitation

Données du contrôle:

Type de contrôle suivant Livre 1 - AR 08/09/2019: Visite de contrôle vente ancienne installation (8.4.2)

Date de la réalisation de l'installation: Avant 01/10/1981, A partir du 01/10/1981 jusqu'au 01/06/2020

Informations contenu contrôle: Néant

Dérogation(s) partie 8 Livre 1 - AR 08/09/2019: appliqué

Autre(s) référence(s) légale(s): n/a

N° Rapport: 0707-241120-04

VMA - 66.02

Installations électriques à basse tension et à très basse
tension (Livre 1 - AR 08/09/2019)**Maatschappelijke zetel / Siège social:**Roderveldlaan 2
2600 Berchem

Ondernemingsnummer / Numéro d'entreprise: 0406.486.616

RPR Antwerpen / RPM Anvers
normecbtv.com

Données de l'installation électrique:

Tension et nature du courant: 3 x 230V

Canalisation d'alimentation du tableau principal: Type: XVB - Section: 4 x 6 mm²

Type d'électrode de terre: Inconnu

Nombre de tableaux: 1

Valeur nominale de la protection du branchement: 25A

Type de coupure générale: INEXISTANT

Type de schéma de mise à la terre: TT

Nombre de circuits: 5 (réserve inclus)

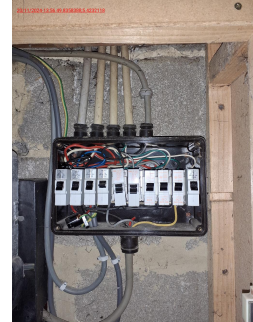
DESCRIPTION:Différentiel non présent
10x jump 16a

Réf. rapport du contrôle de conformité: pas d'application

Localisation des canalisations souterraines: pas d'application

Résultats du contrôle:**Mesures et essais:**

Résistance de dispersion de la prise de terre: 40.1 Ohm Valeur de la résistance d'isolement général: INFRACTION MOhm

Test des dispositifs à courant différentiel via test bouton: NOK

Test des dispositifs à courant différentiel via test boucle de défaut: NOK

Continuité des conducteurs de protection: NOK

N° Rapport: 0707-241120-04

VMA - 66.02

Installations électriques à basse tension et à très basse
tension (Livre 1 - AR 08/09/2019)**Maatschappelijke zetel / Siège social:**Roderveldlaan 2
2600 Berchem

Ondernemingsnummer / Numéro d'entreprise: 0406.486.616

RPR Antwerpen / RPM Anvers
normecbtv.com

Infractions constatées:

- 1 Absence de schéma unifilaire (Livre 1: 3.1.2.1).
- 2 Absence des plans de position (Livre 1: 3.1.2.1).
- 3 La tension d'alimentation n'est pas affichée sur chaque tableau électrique (Livre 1: 3.1.3.3).
- 4 Un dispositif de protection à courant différentiel résiduel de maximum 300 mA n'est pas placé à l'origine de l'installation électrique domestique (Livre 1: 4.2.4.3).
- 5 Un différentiel de max. 30 mA n'est pas installé pour la protection des lave-linges, sèche-linges et/ou lave-vaisselles (installations domestiques) (Livre 1: 4.2.4.3).
- 6 Un dispositif de protection à courant différentiel résiduel subordonné de maximum 30 mA n'est pas installé pour la protection des lieux contenant une baignoire et/ou douche (Livre 1: 4.2.4.3).
- 7 La base de la protection dans une installation domestique n'est pas pourvue d'éléments de calibrage adéquats (Livre 1: 5.3.5.5).
- 8 MESURE D ISOLEMENT IMPOSSIBLE À EFFECTUER
- 9 La valeur de la résistance de dispersion de la prise de terre est trop élevée (Livre 1: 5.4.2).
- 10 Il n'y a pas de continuité du conducteur de protection de la broche de terre (Livre 1: 5.4.3.4).
- 11 Le repérage des circuits(s), bornes de raccordements et/ou appareillages (interrupteur, disjoncteur,...) est absent, faux ou incomplet (Livre 1: 3.1.3.1/5.1.6.1).
- 12 Les liaisons équipotentielles principales sont manquantes (Livre 1: 4.2.3.2).
- 13 MULTIPRISE FIXE BRANCHÉ SUR FICHE
- 14 Les prises de courant ne sont pas de type "sécurité enfants" (Livre 1: 4.2.2.3/5.3.5.2).
- 15 PRISE SANS BROCHE DE TERRE NU SÉCURITÉ ENFANTS DANS LA SALLE DE BAIN

Remarques:

- 1 Il est possible que, après la présentation du schéma et/ou de la description des circuits, des infractions supplémentaires puissent être faites lors d'un prochain contrôle.
- 2 Après avoir résolues les infractions ci-dessus, il est possible que des infractions supplémentaires puissent être découvertes lors d'un prochain contrôle.
- 3 Ce rapport est valable pour la vente de l'habitation.

Conclusion du contrôle:

4. L'installation électrique n'est pas conforme aux prescriptions du Livre 1 de l'arrêté royal du 8 septembre 2019 établissant le Livre 1 sur les installations électriques à basse tension et à très basse tension, le Livre 2 sur les installations électriques à haute tension et le Livre 3 sur les installations pour le transport et la distribution de l'énergie électrique. L'acheteur doit laisser réaliser une nouvelle visite de contrôle pour vérifier la remise en ordre de l'installation au terme du délai de 18 mois prenant cours le jour de l'acte de vente. L'acheteur peut choisir librement l'organisme agréé pour cette nouvelle visite de contrôle.

Heure d'achèvement:

agent-visiteur 0707 p.o. du directeur technique
21/11/24 12:25

Le directeur technique, ir. Bart van Rossum



N° Rapport: 0707-241120-04

VMA - 66.02



Installations électriques à basse tension et à très basse tension (Livre 1 - AR 08/09/2019)

Maatschappelijke zetel / Siège social:

Roderveldlaan 2
2600 Berchem

Ondernemingsnummer / Numéro d'entreprise: 0406.486.616

RPR Antwerpen / RPM Anvers
normecbtv.com

1. Contrôles effectués

Lors de la visite de contrôle des installations domestiques :

- a) le contrôle de l'exécution de l'installation électrique conformément aux schémas unifilaires et aux plans de position;
- b) le contrôle de l'état (fixations, détérioration, ...) du matériel électrique d'installation fixe, tout particulièrement en ce qui concerne les interrupteurs, les socles de prise de courant, les raccordements dans les tableaux de répartition et de manœuvre, ... ;
- c) le contrôle des mesures de protection contre les chocs électriques par contacts directs et indirects;
- d) le contrôle du fonctionnement des dispositifs de protection à courant différentiel-résiduel via leur propre bouton de test;
- e) le contrôle des boucles de défaut et du raccordement correct des dispositifs de protection à courant différentiel-résiduel via la création d'un courant de défaut entre 2,5 et 2,75 fois la sensibilité de l'appareil;
- f) le contrôle de la continuité des liaisons équipotentielles (principale et supplémentaire) et des conducteurs de protection des socles de prise de courant, du matériel de classe I fixe, installé à poste fixe ou mobile à poste fixe;
- g) le contrôle visuel du matériel fixe ou installé à poste fixe pouvant présenter des dangers pour les personnes et des biens;
- h) le contrôle visuel du matériel mobile pouvant présenter des dangers pour les personnes et des biens.

2. Devoirs du propriétaire, gestionnaire ou exploitant dans les installations domestiques

- a) l'obligation de conserver le rapport de contrôle de conformité et/ou la visite de contrôle dans le dossier de l'installation électrique;
- b) l'obligation de renseigner dans le dossier toute modification intervenue dans l'installation électrique;
- c) l'obligation d'aviser immédiatement le fonctionnaire préposé à la surveillance du Service Public Fédéral ayant l'Energie dans ses attributions de tout accident survenu aux personnes et dû, directement ou indirectement, à la présence d'installations électriques.
- d) l'obligation lorsque des infractions ont été constatées lors de la visite de contrôle, de faire effectuer une nouvelle visite de contrôle par le même organisme agréé afin de vérifier la disparition des infractions au terme du délai d'un an. Dans le cas où, lors de cette seconde visite, des infractions subsistent, l'organisme agréé se doit d'envoyer une copie du rapport de visite de contrôle à la Direction Générale de l'Energie préposée à la haute surveillance des installations électriques domestiques.

3. Communications

- a) Signification des:
 - infractions: non-conformité de l'objet contrôlé vis-à-vis de la rubrique « contrôle », influence la conclusion. Synonyme possible (surtout à rencontrer dans des documents plus vieux): constatation/ remarque.
 - remarques: des choses qui n'influencent pas la conclusion, ou qui ne relèvent pas du contrôle et impliquent un risque, ou des données de l'organisation. Synonyme possible (surtout à rencontrer dans des documents plus vieux): note.
- b) Photocopies: le rapport ne peut être multiplié qu'en entier.
- c) Une copie du rapport de contrôle, des schémas unifilaires et des plans de position signés sont conservés par l'organisme agréé pendant une période de cinq ans. Durant cette période, le propriétaire, le gestionnaire ou l'exploitant d'une installation électrique domestique peut s'adresser à l'organisme agréé concerné pour obtenir un duplicata du rapport de contrôle de conformité positif, des schémas unifilaires et des plans de position signés.

N° Rapport: 0707-241120-04

VMA - 66.02



Installations électriques à basse tension et à très basse tension (Livre 1 - AR 08/09/2019)

Maatschappelijke zetel / Siège social:

Roderveldlaan 2
2600 Berchem

Ondernemingsnummer / Numéro d'entreprise: 0406.486.616

RPR Antwerpen / RPM Anvers
normecbtv.com