

L'INSTALLATION N' EST PAS CONFORME

Date(s) du contrôle: 14/02/2025 9:00 10:14 **Date d'émission du rapport:** 14/02/2025
Rapport N°: 0705-250214-02

Identification de l'organisme agréé et de l'agent-visiteur:

Nom: Normec BTV

Adresse: Roderveldlaan 2, 2600 Berchem

T: 083 21 35 27 E: namur-btv@normecgroup.com Numéro d'entreprise: 0406.486.616

L'agent-visiteur: numéro 0705

Identification des tiers:

Client: CUGNON SYLVIE

Adresse: RUE DE BERNIFA ACREMONT 54, 6880 BERTRIX

Nom propriétaire, exploitant ou gestionnaire: M WILEM CHRISTIAN

Adresse: RUE FOSSE MORAY 51, 6800 SAINT-PIERRE

Responsable des travaux: CUGNON SYLVIE

Adresse: RUE DE BERNIFA ACREMONT 54,6880 BERTRIX

Numéro de TVA: 0774641208

Identification de l'installation électrique:

Nom: M WILEM CHRISTIAN

Adresse: RUE FOSSE MORAY 51, 6800 SAINT-PIERRE

Code EAN:

Numéro compteur: 63139716

Index jour: 74222 kWh

Index nuit: 52370 kWh

Cabine haute tension privée: Non

Type d'installation: unité d'habitation

Données du contrôle:

Type de contrôle suivant Livre 1 - AR 08/09/2019: Visite de contrôle (6.5)

Date de la réalisation de l'installation: A partir du 01/10/1981 jusqu'au 01/06/2020

Informations contenu contrôle: Néant

Dérogation(s) partie 8 Livre 1 - AR 08/09/2019: appliqué

Autre(s) référence(s) légale(s): n/a

N° Rapport: 0705-250214-02

VMA - 66.02

Installations électriques à basse tension et à très basse
tension (Livre 1 - AR 08/09/2019)**Maatschappelijke zetel / Siège social:**Roderveldlaan 2
2600 Berchem

Ondernemingsnummer / Numéro d'entreprise: 0406.486.616

RPR Antwerpen / RPM Anvers
normecbtv.com

Installations électriques à basse tension et à très basse tension (Livre 1 - AR 08/09/2019)

Direction générale de l'Energie

Données de l'installation électrique:

Tension et nature du courant: 3 x 400V + N

Canalisation d'alimentation du tableau principal: Type: VOB - Section: 4 x 16 mm²

Type d'électrode de terre: Boucle de terre

Nombre de tableaux: 2

Valeur nominale de la protection du branchement: 15A

Type de coupure générale: 4P 40A/300mA

Type de schéma de mise à la terre: TT

Nombre de circuits: 18 (réserve inclus)

DESCRIPTION:

Dispositifs à courant différentiel installés: 4P 40 A 300 mA type A, circuit (s) protégé(s): Voir schémas
nombre : 1

coffret jardin
différentiel 300ma 2P 63A
3 disjoncteurs 2P 16A

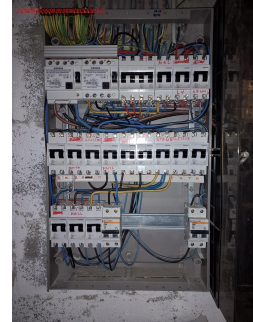

Réf. rapport du contrôle de conformité: voir infractions

Localisation des canalisations souterraines: pas d'application

Résultats du contrôle:

Mesures et essais:

Résistance de dispersion de la prise de terre: 44 Ohm Valeur de la résistance d'isolement général: 0,77 MOhm

Test des dispositifs à courant différentiel via test bouton: OK

Test des dispositifs à courant différentiel via test boucle de défaut: OK

Continuité des conducteurs de protection: OK

N° Rapport: 0705-250214-02

VMA - 66.02



Installations électriques à basse tension et à très basse tension (Livre 1 - AR 08/09/2019)

Maatschappelijke zetel / Siège social:

Roderveldlaan 2
2600 Berchem

Ondernemingsnummer / Numéro d'entreprise: 0406.486.616

RPR Antwerpen / RPM Anvers
normecbtv.com

Infractions constatées:

- 1 La valeur de la résistance de dispersion de la prise de terre est trop élevée (Livre 1: 5.4.2).
- 2 L'utilisation d'un conducteur vert ou jaune avec une section de 1,5 mm² ou plus comme conducteur actif n'est pas autorisée (Livre 1: 5.1.6.2).
- 3 Le schéma unifilaire ne correspond pas à la réalité (Livre 1: 3.1.2.1).
- 4 Le repérage des circuits(s), bornes de raccordements et/ou appareillages (interrupteur, disjoncteur,...) est absent, faux ou incomplet (Livre 1: 3.1.3.1/5.1.6.1).
- 5 Les plans de positionnement ne correspondent pas à la réalité (Livre 1: 3.1.2.1).
- 6 Les connexions doivent être faites dans les coffrets, boîtes de dérivation, aux bornes des interrupteurs, prises de courant ou dans les pavillons de luminaires (Livre 1: 5.2.6.1). salle de bain
- 7 Certaines prises de courant sont pas bien fixées (Livre 1: 1.4.1.3). salle à manger
- 8 Le rapport de contrôle de conformité est manquant (Livre 1: 9.1.1 / 9.1.2).
- 9 Pas toutes les données obligatoires figurent sur le schéma unifilaire (Livre 1: 3.1.2.2).
- 10 Absence de liaisons équipotentielles supplémentaires (Livre 1: 4.2.3.2).salle de bain

Remarques:

- 1 Ce rapport est valable pour la vente de l'habitation.
- 2 En raison de l'absence du rapport de contrôle de conformité concernant l'ensemble de l'installation électrique, la conformité devra être vérifiée à nouveau lors de la prochaine visite de contrôle.

Conclusion du contrôle:

3. L'installation électrique n'est pas conforme aux prescriptions du Livre 1 de l'arrêté royal du 8 septembre 2019 établissant le Livre 1 sur les installations électriques à basse tension et à très basse tension, le Livre 2 sur les installations électriques à haute tension et le Livre 3 sur les installations pour le transport et la distribution de l'énergie électrique. Une nouvelle visite de contrôle est à exécuter pour constater la disparition des infractions par le même organisme au plus tard avant le: 14/02/2026

Les travaux nécessaires pour faire disparaître les infractions constatées pendant la visite de contrôle, doivent être exécutées sans retard et toutes mesures adéquates doivent être prises pour qu'en cas de maintien en service de l'installation, les infractions ne constituent pas un danger pour les personnes. Dans le cas où, lors de la nouvelle visite de contrôle des infractions subsistent ou au cas il n'est pas donné suite à la remise en ordre de l'installation électrique, le Service public fédéral ayant l'Energie dans ses attributions en est informée par l'organisme agréé dès le délai d'un an expiré.

Heure d'achèvement:

agent-visiteur 0705 p.o. du directeur technique

14/02/25 10:24

Le directeur technique, ir. Bart van Rossum



N° Rapport: 0705-250214-02

VMA - 66.02



Installations électriques à basse tension et à très basse tension (Livre 1 - AR 08/09/2019)

Maatschappelijke zetel / Siège social:Roderveldlaan 2
2600 Berchem

Ondernemingsnummer / Numéro d'entreprise: 0406.486.616

RPR Antwerpen / RPM Anvers
normecbtv.com

1. Contrôles effectués

Lors de la visite de contrôle des installations domestiques :

- a) le contrôle de l'exécution de l'installation électrique conformément aux schémas unifilaires et aux plans de position;
- b) le contrôle de l'état (fixations, détérioration, ...) du matériel électrique d'installation fixe, tout particulièrement en ce qui concerne les interrupteurs, les socles de prise de courant, les raccordements dans les tableaux de répartition et de manœuvre, ... ;
- c) le contrôle des mesures de protection contre les chocs électriques par contacts directs et indirects;
- d) le contrôle du fonctionnement des dispositifs de protection à courant différentiel-résiduel via leur propre bouton de test;
- e) le contrôle des boucles de défaut et du raccordement correct des dispositifs de protection à courant différentiel-résiduel via la création d'un courant de défaut entre 2,5 et 2,75 fois la sensibilité de l'appareil;
- f) le contrôle de la continuité des liaisons équipotentielles (principale et supplémentaire) et des conducteurs de protection des socles de prise de courant, du matériel de classe I fixe, installé à poste fixe ou mobile à poste fixe;
- g) le contrôle visuel du matériel fixe ou installé à poste fixe pouvant présenter des dangers pour les personnes et des biens;
- h) le contrôle visuel du matériel mobile pouvant présenter des dangers pour les personnes et des biens.

2. Devoirs du propriétaire, gestionnaire ou exploitant dans les installations domestiques

- a) l'obligation de conserver le rapport de contrôle de conformité et/ou la visite de contrôle dans le dossier de l'installation électrique;
- b) l'obligation de renseigner dans le dossier toute modification intervenue dans l'installation électrique;
- c) l'obligation d'aviser immédiatement le fonctionnaire préposé à la surveillance du Service Public Fédéral ayant l'Energie dans ses attributions de tout accident survenu aux personnes et dû, directement ou indirectement, à la présence d'installations électriques.
- d) l'obligation lorsque des infractions ont été constatées lors de la visite de contrôle, de faire effectuer une nouvelle visite de contrôle par le même organisme agréé afin de vérifier la disparition des infractions au terme du délai d'un an. Dans le cas où, lors de cette seconde visite, des infractions subsistent, l'organisme agréé se doit d'envoyer une copie du rapport de visite de contrôle à la Direction Générale de l'Energie préposée à la haute surveillance des installations électriques domestiques.

3. Communications

- a) Signification des:
 - infractions: non-conformité de l'objet contrôlé vis-à-vis de la rubrique « contrôle », influence la conclusion. Synonyme possible (surtout à rencontrer dans des documents plus vieux): constatation/ remarque.
 - remarques: des choses qui n'influencent pas la conclusion, ou qui ne relèvent pas du contrôle et impliquent un risque, ou des données de l'organisation. Synonyme possible (surtout à rencontrer dans des documents plus vieux): note.
- b) Photocopies: le rapport ne peut être multiplié qu'en entier.
- c) Une copie du rapport de contrôle, des schémas unifilaires et des plans de position signés sont conservés par l'organisme agréé pendant une période de cinq ans. Durant cette période, le propriétaire, le gestionnaire ou l'exploitant d'une installation électrique domestique peut s'adresser à l'organisme agréé concerné pour obtenir un duplicata du rapport de contrôle de conformité positif, des schémas unifilaires et des plans de position signés.

N° Rapport: 0705-250214-02

VMA - 66.02



Installations électriques à basse tension et à très basse tension (Livre 1 - AR 08/09/2019)

Maatschappelijke zetel / Siège social:

Roderveldlaan 2
2600 Berchem

Ondernemingsnummer / Numéro d'entreprise: 0406.486.616

RPR Antwerpen / RPM Anvers
normecbtv.com